

## Kulturdenkmale im Freistaat Sachsen - Denkmaldokument

**Obj.-Dok.-Nr.** 09201107  
**Kreis** Mittelsachsen  
**Gemeinde** Freiberg, Stadt, Universitätsstadt  
**Anschrift** Am Graben -  
**Gem. \* Fl-stck. \* Flur** Zug \* 188/5; 568; 162; 169; 341  
**Bauwerksname** Konstantin Teich; Hohe Birke Kunstgraben; Revierwasserlaufanstalt  
(Sachgesamtheit)

### ***Zusätzl.-Anschrift***

### ***Zusätzl.-Anschrift***

### **Kurzcharakteristik**

**Einzeldenkmale** der Sachgesamtheit Revierwasserlaufanstalt: Kunstteich einschließlich Teichdamm und Teichschütz mitsamt Schütz sowie Hohe Birke Kunstgraben einschließlich aller Gewölbebrücken und dem Teilstück eines Abzweigs (siehe Sachgesamtheitsliste – Obj. 09306330); künstlich angelegte ober- und untertägige Wasserleitung zwischen dem Rothbacher Teich auf Brand-Erbisdorfer Flur und dem Freiburger Ortsteil Zug, diente als Teil der Revierwasserlaufanstalt, einem umfangreichen System der bergmännischen Wasserwirtschaft, zur Bereitstellung von Aufschlagwasser für nahegelegene Gruben und Wäschen des Branders, Zuger und Freiburger Reviers, landschafts- und ortsbildprägendes Zeugnis der bergmännischen Wasserversorgung von besonderer bergbaugeschichtlicher und ortsgeschichtlicher Bedeutung, seit 2019 zugehörig zur Kernzone und Pufferzone des UNESCO-Welterbes »Montanregion Erzgebirge/Krušnohoří«

### **Denkmaltext**

Der Hohe Birke Kunstgraben (auch Hohbirker oder Hochbirkner Kunstgraben) ist ein von 1589 bis 1590 angelegter Kunstgraben, der in Teilen eine seit 1567 bestehende Grabenanlage zwischen dem Rothbächer Teich (vgl. obj. 09208678) sowie der Grube Alte Mordgrube 3. u. 4. Maaß einbezog. Er gehört zu einem umfangreichen bergmännischen Wasserversorgungssystem, der Revierwasserlaufanstalt. Der Kunstgraben mit Seitenwänden aus Trockenmauerwerk ist zum Teil mit traditionellen Rindenschwarten bedeckt, das Grabenwasser wird heute aber überwiegend durch Betonplattenabdeckungen vor Verdunstung und Verschmutzung geschützt. Teilstücke dieses mit minimalem Gefälle am Hang entlang geführten Kunstgrabens sind verrösch, andere aufgrund von Umbauten nicht mehr in Nutzung und daher vom heutigen Grabenverlauf abgetrennt.

Der Hohe Birke Kunstgraben beginnt auf Brand-Erbisdorfer Flur (vgl. obj. 09208686) am unteren Mundloch des Nebenzweigs der Müdisdorfer Rösche (vgl. obj. 09208687) und nimmt zugleich den Abfluss aus dem Rothbächer Teich (vgl. obj. 09208678) auf. Auf Berthelsdorfer Flur (vgl. obj. 09208707) führt er westlich am Lothar Teich (auch Mühlteich, vgl. obj. 09208698) vorbei und – lediglich über eine kurze Distanz unter der Berthelsdorfer Straße hindurch verrösch – nach Norden in Richtung Krausens Mühle und weiter zum Standort der Altmordgrübner Wäsche am ehemaligen Menden Schacht der Alten Mordgrube (vgl. obj. 09208594), an dem sich ab 1900 die Lederwerke Moritz Stecher ansiedelten. Sowohl die Erzwäsche als auch die Lederwerke erhielten ihr Aufschlag- und Wäschwasser bzw. ihr Brauchwasser aus dem Hohe Birke Kunstgraben.

Südlich der Lederwerke setzt sich dieser in Form einer Rösche unter dem Bahndamm der Bahnstrecke Berthelsdorf–Großhartmannsdorf hindurch in Richtung Konstantinteich (vgl. obj. 09208746) fort. Ursprünglich wurde das Grabenwasser in diesen eingespeist, wird aber heute mittels einer in das Dammbauwerk des Konstantinteiches integrierten Rohrleitung um ihn herum geführt. Es kann nun sowohl in Richtung des östlich gelegenen Hüttenteiches abgeschlagen als auch in den am nordöstlichen Damm anschließenden Folgeabschnitt des Hohe Birke Kunstgrabens geleitet werden. Das ungenutzte Grabenteilstück zwischen Abschlag und Dammbauwerk ist aber weiterhin erhalten.

Im Anschluss an den Konstantinteich verläuft der Hohe Birke Kunstgraben in einer langgezogenen Ostkurve weiter auf Zuger Flur und endet heute nahe des Friedhofs. Ursprünglich zweigte hier in östlicher Richtung der Zuger Wäschgraben zur Beaufschlagung der Zuger Erzwäschen sowie der Kröner Fundgrube ab, während der eigentliche Kunstgraben nordwärts weiterführte und über verschiedene Abzweigungen Wäschen und Gruben im Freiburger Stadtgebiet erreichte. Von diesem ist noch ein Teilabschnitt zwischen Schulstraße und Am Daniel südöstlich des Junger Thurmhof Huthausschachtes erhalten.

Der Kunstgraben versorgte innerhalb des wasserwirtschaftlichen Systems der Revierwasserlaufanstalt ursprünglich die nahegelegenen Gruben und Erzwäschen des Brander, Zuger und Freiburger Reviers, darunter insbesondere die Gruben auf dem nahegelegenen und namensgebenden Hohe Birke Gangzug. In späterer Zeit wurden neben diesen bergmännischen Anlagen auch Gemeinden und Gewerbebetriebe mit Brauchwasser versorgt, wie etwa ab 1866 die Gemeinde Zug oder ab 1900 die Stecher'sche Lederfabrik. Dabei wurde der Hohe Birke Kunstgraben in der Vergangenheit verschiedenen Instandsetzungs-, Umbau- oder Begradigungsmaßnahmen unterzogen (vgl. hierzu eine detailliertere Beschreibung in Hagendorf 2012, S. 63ff.). So führte die Vergrößerung des Konstantinteiches 1936 dazu, dass der Kunstgraben heute zum Teil verrohrt und von dem neuen Dammbauwerk überdeckt ist.

Trotz der vielen Veränderungen, die der Hohe Birke Kunstgraben durch seine fortwährende Nutzung erfahren hat, bleibt der ursprüngliche Charakter dieser wasserwirtschaftlichen Anlage bis heute gewahrt. Als Teil der Sachgesamtheit Revierwasserlaufanstalt ist er authentisches Zeugnis der Anstrengungen, die für die Aufrechterhaltung und Beförderung des Freiburger Bergbaus sowie der angrenzenden Reviere seit Mitte des 16. Jahrhunderts unternommen wurden. Auch der auf wenige, touristisch bedeutende Streckenabschnitte begrenzte Einsatz der traditionellen Schwartenabdeckung steht dem nicht entgegen, belegt die Betonplattenabdeckung doch das aktuelle Vorgehen zum Schutz der Kunstgräben (angesichts der heute nicht mehr im Überfluss vorhandenen Rindenschwarten). Der Hohe Birke Kunstgraben ist auch im abgedeckten Zustand aufgrund seiner deutlichen Abzeichnung als Geländestufe am Hang von landschafts- und ortsbildprägender Bedeutung und aufgrund seines hohen bergbau- und ortsgeschichtlichen Dokumentationswertes als Kulturdenkmal erhaltungswürdig.

LfD/2012

**Datierung** um 1580 (Teich); 1589/1590 (Kunstgraben)

**Ausweisungsstelle** Landesamt für Denkmalpflege Sachsen



**Fotonummer**  
Aufnahmejahr  
Fotograf  
Beschreibung

**LXXI/33/4**



**Fotonummer**  
Aufnahmejahr  
Fotograf  
Beschreibung

**LXXI/33/5**



**Fotonummer**  
Aufnahmejahr  
Fotograf  
Beschreibung

**LXXI/33/6**



**Fotonummer**  
Aufnahmejahr  
Fotograf  
Beschreibung

**LXXI/60/26**

## Auszug aus der Denkmalkarte

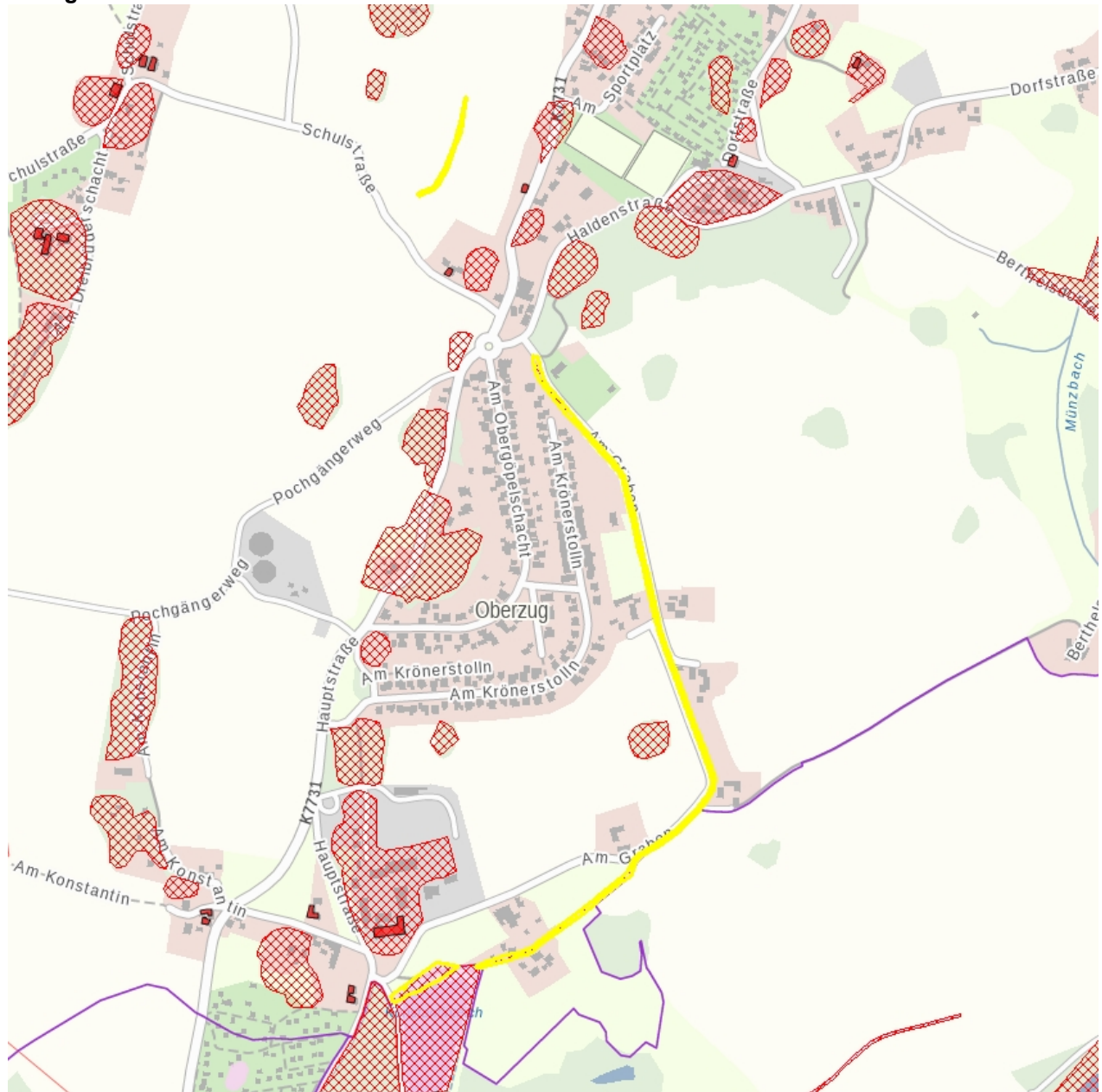

Dieses Dokument ist gemäß der Creative Commons-Lizenz CC-BY-NC-ND urheberrechtlich geschützt.



<b>Obj.-Dok.-Nr.</b>	09201107
<b>Kreis</b>	Mittelsachsen
<b>Gemeinde</b>	Freiberg, Stadt, Universitätsstadt
<b>Anschrift</b>	Hauptstraße
<b>Gem. * Fl.-stck. * Flur</b>	
<b>Bauwerksname</b>	Konstantin Teich; Hohe Birke Kunstgraben; Revierwasserlaufanstalt (Sachgesamtheit)
<b>Zusätzl.-Anschrift</b>	
<b>Zusätzl.-Anschrift</b>	
<b>Kurzcharakteristik</b>	

**Einzeldenkmale** der Sachgesamtheit Revierwasserlaufanstalt: Kunstteich einschließlich Teichdamm und Teichschütz mitsamt Schütz sowie Hohe Birke Kunstgraben einschließlich aller Gewölbebrücken und dem Teilstück eines Abzweigs (siehe Sachgesamtheitsliste – Obj. 09306330); künstlich angelegte ober- und untertägige Wasserleitung zwischen dem Rothbacher Teich auf Brand-Erbisdorfer Flur und dem Freiburger Ortsteil Zug, diente als Teil der Revierwasserlaufanstalt, einem umfangreichen System der bergmännischen Wasserwirtschaft, zur Bereitstellung von Aufschlagwasser für nahegelegene Gruben und Wäschen des Branders, Zuger und Freiburger Reviers, landschafts- und ortsbildprägendes Zeugnis der bergmännischen Wasserversorgung von besonderer bergbaugeschichtlicher und ortsgeschichtlicher Bedeutung, seit 2019 zugehörig zur Kernzone und Pufferzone des UNESCO-Welterbes »Montanregion Erzgebirge/Krušnohoří«

**Datierung** um 1580 (Teich); 1589/1590 (Kunstgraben)

**Ausweisungsstelle** Landesamt für Denkmalpflege Sachsen



**Fotonummer** LXXI/33/4  
**Aufnahmejahr**  
**Fotograf**  
**Beschreibung**

### Auszug aus der Denkmalkarte

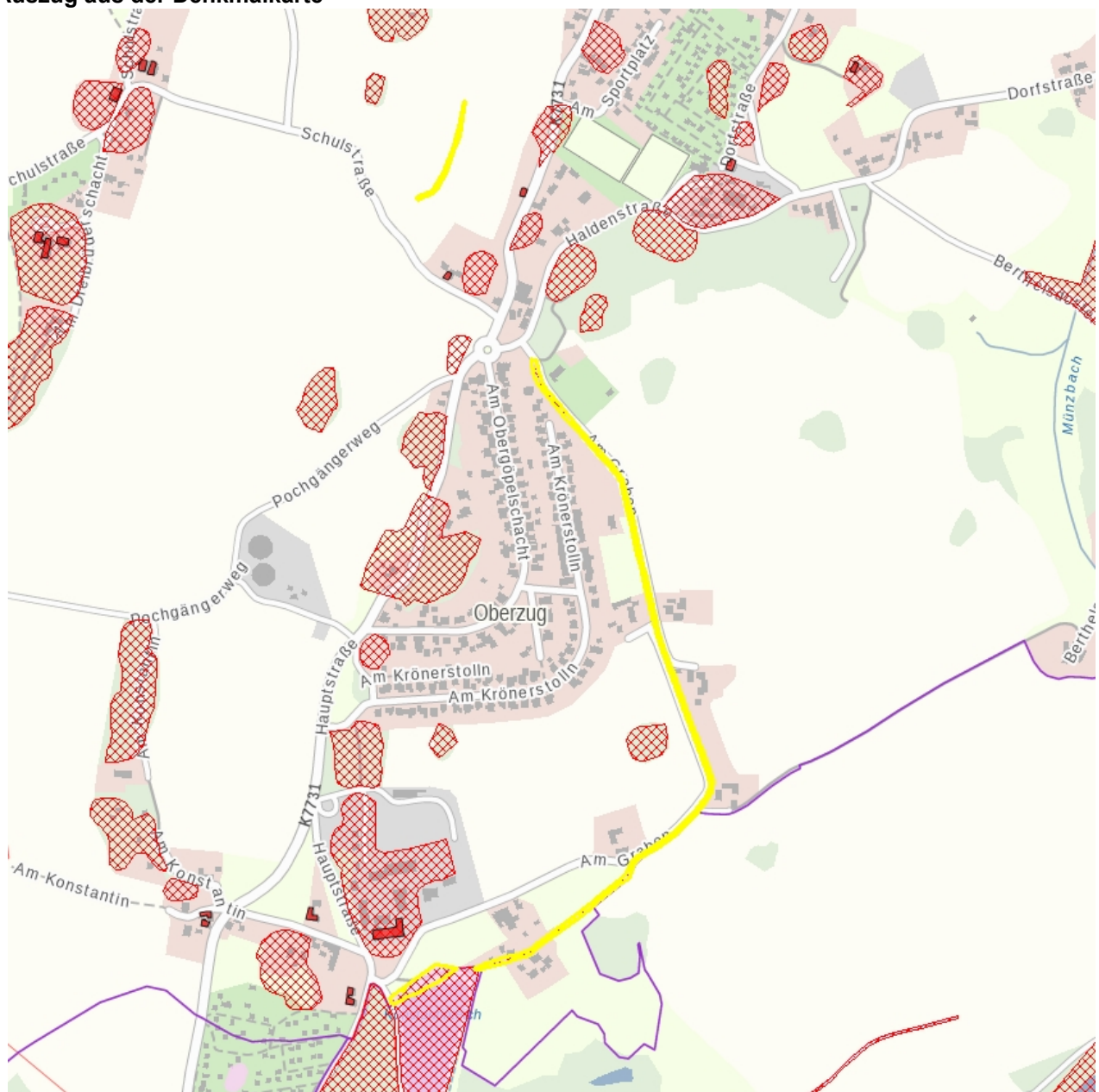

Dieses Dokument ist gemäß der Creative Commons-Lizenz CC-BY-NC-ND urheberrechtlich geschützt.



**Obj.-Dok.-Nr.** 09201107  
**Kreis** Mittelsachsen  
**Gemeinde** Freiberg, Stadt, Universitätsstadt  
**Anschrift** Schulstraße  
**Gem. \* Fl-stck. \* Flur**  
**Bauwerksname** Konstantin Teich; Hohe Birke Kunstgraben; Revierwasserlaufanstalt (Sachgesamtheit)

**Zusätzl.-Anschrift**

**Zusätzl.-Anschrift**

**Kurzcharakteristik**

**Einzeldenkmale** der Sachgesamtheit Revierwasserlaufanstalt: Kunstteich einschließlich Teichdamm und Teichschütz mitsamt Schütz sowie Hohe Birke Kunstgraben einschließlich aller Gewölbebrücken und dem Teilstück eines Abzweigs (siehe Sachgesamtheitsliste – Obj. 09306330); künstlich angelegte ober- und untertägige Wasserleitung zwischen dem Rothbacher Teich auf Brand-Erbisdorfer Flur und dem Freiburger Ortsteil Zug, diente als Teil der Revierwasserlaufanstalt, einem umfangreichen System der bergmännischen Wasserwirtschaft, zur Bereitstellung von Aufschlagwasser für nahegelegene Gruben und Wäschen des Brander, Zuger und Freiburger Reviers, landschafts- und ortsbildprägendes Zeugnis der bergmännischen Wasserversorgung von besonderer bergbaugeschichtlicher und ortsgeschichtlicher Bedeutung, seit 2019 zugehörig zur Kernzone und Pufferzone des UNESCO-Welterbes »Montanregion Erzgebirge/Krušnohoří«

**Datierung** um 1580 (Teich); 1589/1590 (Kunstgraben)

**Ausweisungsstelle** Landesamt für Denkmalpflege Sachsen



**Fotonummer** LXXI/33/4  
**Aufnahmejahr**  
**Fotograf**  
**Beschreibung**

## Auszug aus der Denkmalkarte

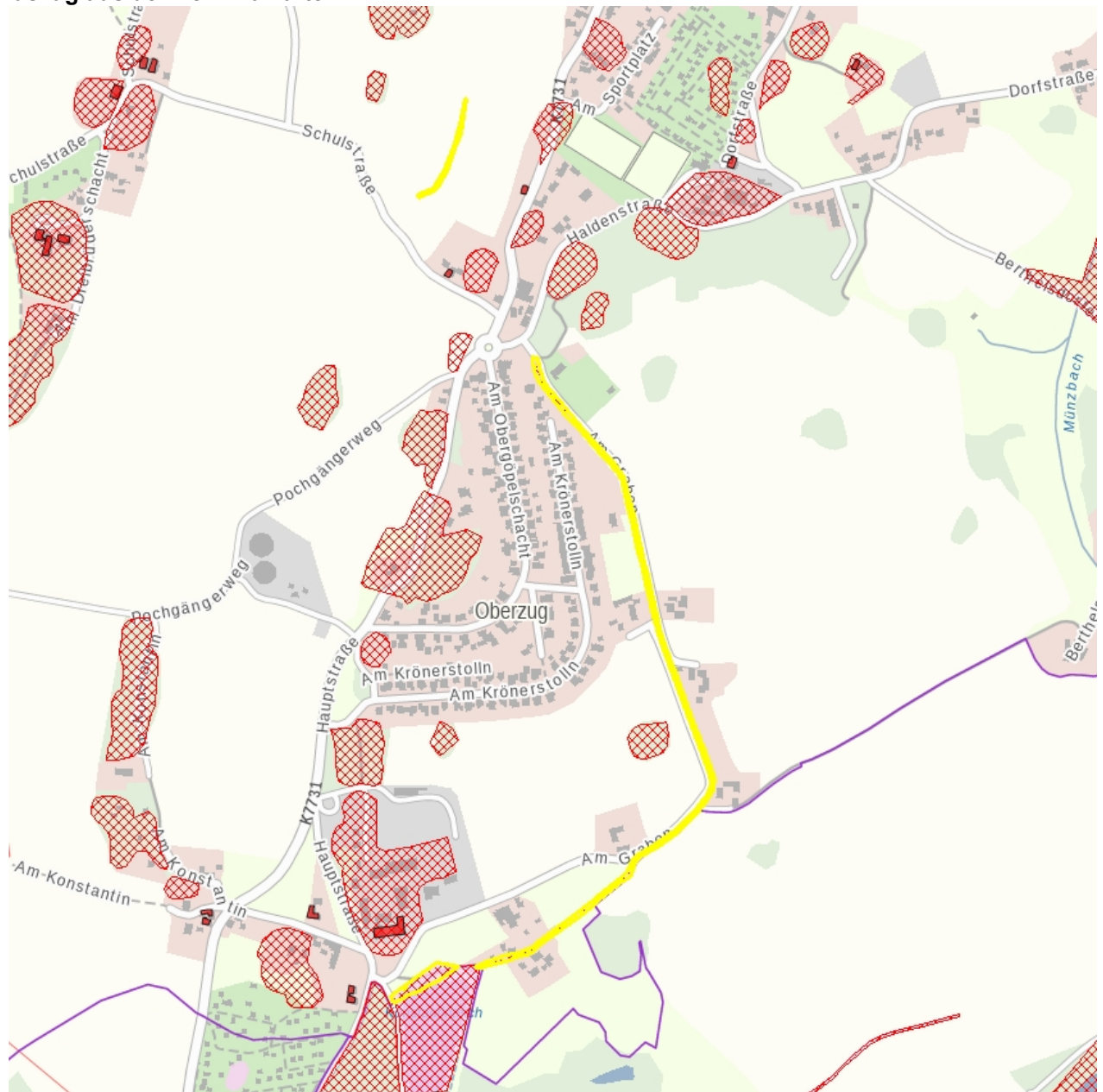

Dieses Dokument ist gemäß der Creative Commons-Lizenz CC-BY-NC-ND urheberrechtlich geschützt.

